

SERVIZIO DI ALERT EX-POST

Siccità nella Provincia di Pordenone

del 16-09-2023

Mappa della Provincia con evidenziati eventuali superamenti soglia (in rosso)

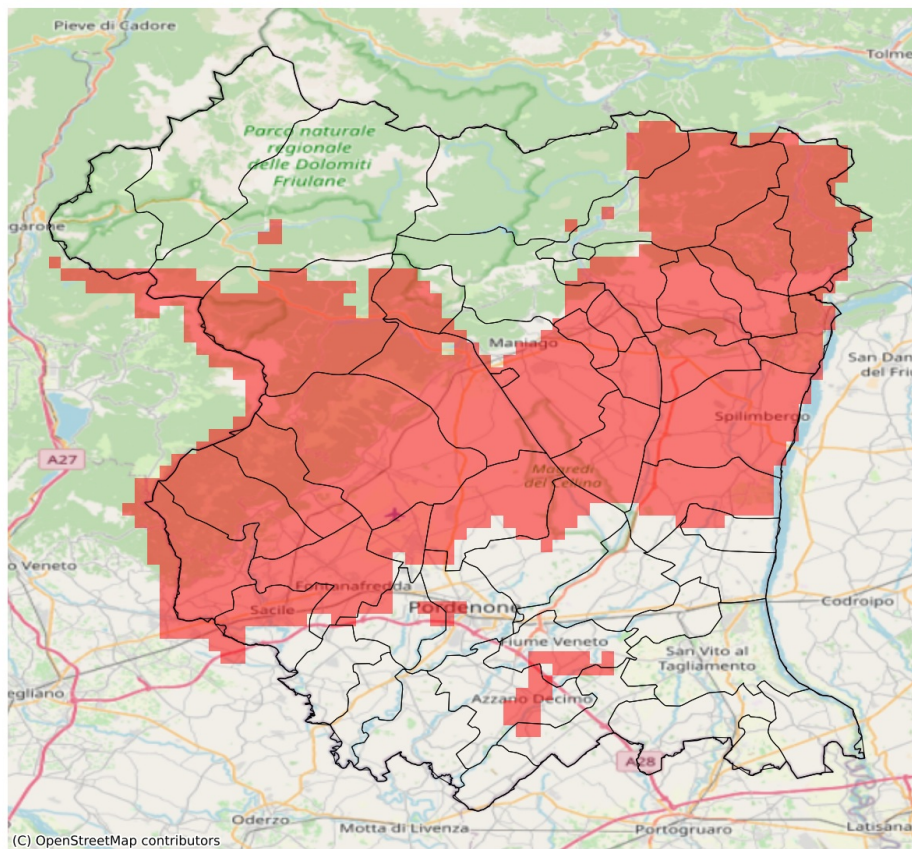

I dati riportati nelle tabelle (valori delle variabili meteorologiche e porzioni comunali interessate dall'avversità) sono elaborati tenendo conto delle sole aree ad uso agricolo al di sotto dei 1200m. Viene data visibilità solamente ai comuni la cui area agricola interessata dall'avversità in oggetto è superiore al 5%

Precipitazione cumulata in 30 giorni (mm) dal 18-08-2023 al 16-09-2023					
Comune	Max	Min	Media	Porzione comunale interessata (%)	Media 5 anni
Arba	53	39	46	100	113
Aviano	65	40	50	100	99
Azzano Decimo	81	50	64	13	80
Budoia	56	51	53	100	110
Caneva	52	30	40	100	110
Castelnovo del Friuli	37	31	33	100	125
Cavasso Nuovo	69	49	59	100	131
Chions	72	52	61	8	78
Claut	109	87	99	17	140
Clauzetto	37	37	37	100	134
Cordenons	72	50	61	14	81
Fanna	79	49	59	100	128
Fiume Veneto	68	51	57	23	80
Fontanafredda	65	38	53	86	96
Maniago	87	46	58	98	112
Meduno	74	60	68	100	140
Monteale Valcellina	69	50	59	100	112
Pinzano al Tagliamento	37	27	32	100	111
Polcenigo	56	39	48	100	119
Porcia	68	52	59	19	80
Pordenone	72	52	63	8	80
Roveredo in Piano	65	43	51	82	89
Sacile	70	35	56	59	94
San Giorgio della Richinvelda	69	32	48	70	80
San Martino al Tagliamento	70	44	58	21	77
San Quirino	66	44	55	76	90
Sequals	52	27	34	100	116
Spilimbergo	43	26	32	100	93
Tramonti di Sopra	116	116	116	100	176
Travesio	73	31	47	100	136
Vajont	79	65	69	100	121
Vivaro	54	39	48	100	96